LA INFORMACION

Tranvía de San José
ESPACIO RESERVADO

Diario de la Mañana
Director, FERNANDO BORGES

Gervecería Traube
San José.—Costa Rica

Año II — SAN JOSE DE COSTA RICA, domingo 17 de enero de 1909 — Núm. 243

Lotería del Asilo Chapuí

Plan para el sorteo próximo,

7 de Febrero de 1909

Emisión de 16,000 billetes, divididos en quintos á ₡ 5.50 cada quinto

₡ 25.980 en premios

1 premio mayor de	₡ 10,000.00	. . . . .	₡ 10,000.00
1 » de	2,000.00	. . . . .	2,000.00
1 » de	1,000.00	. . . . .	1,000.00
4 » de	200.00 cada uno	. . . . .	800.00
5 » de	100.00 »	. . . . .	500.00
20 » de	40.00 »	. . . . .	800.00
10 aprox. al 1er premio (5 anteriores y 5 posteriores) á ₡ 50.00 cada una)		. . . . .	500.00
159 terminaciones á las dos últimas cifras del 1er premio, á ₡ 20.00 cada una		. . . . .	3,180.00
1440 terminaciones á la última cifra del 1er premio, á ₡ 65.00 cada una		. . . . .	7,200.00
1,641 premios		Valor.	₡ 25,980.00

(O|O)—La venta de billetes en la Tesorería es de veinticinco números en adelante, con el descuento del diez por ciento de descuento.

LINEA DE VAPORES DE LA UNITED FRUIT Co.

La Compañía ha reanudado el servicio semanal entre Limón y Boston con los vapores LIMON, SAN JOSE y ESPARTA. Estos rápidos vapores, con todas las comodidades modernas, salen cada semana directamente para Boston.

Pasaje de ida . . . . . $ 60-00 oro amer.
Pasaje de ida y regreso . 110-00 » »

Al servicio de la línea á New Orleans se han puesto cómodos vapores que gastan sólo cuatro días y horas en hacer la travesía.

Pasaje de ida . . . . . $ 50-00 oro amer.
Pasaje de ida y regreso . 80-00 » »

Para informes dirigirse á las Oficinas de la United Fruit Company, en San José ó Limón.

E. J. Hitchcock,
Administrador

San José, 1º de noviembre de 1908.

Elders & Fyffes Ltd.

LINEA DIRECTA DE VAPORES

Puerto Limón, C. Rica y Manchester y Bristol, Inglaterra

Los vapores de esta línea hacen la travesía de Puerto Limón á Manchester ó Bristol en 17 días.

Salen de Limón cada semana.

Pasaje de primera á Manchester y Bristol, ida . . £ 20
Pasaje de primera á Manchester y Bristol, ida y vuelta 38

A las familias que tomen 4 pasajes enteros se les concede una rebaja del 10 por 100.

Para informes dirigirse á las Oficinas de la United Fruit Co. en San José ó Limón

E. J. Hitchcock, Administrador

Breva Keystone

T. ASSMANN & Co.

Breva Virginia

La mejor y más barata

Precio: Caja . . . . . ₡ 18-00
Media caja . . 9-50

Depósito: Steinvorth & Hnos.

San José, Octubre 2 de 1908.

Al por mayor
5 % de descuento

Casa de huéspedes

PROPIETARIO
Federico Novoa

50 varas al Sur de la Sucursal de Robert; Calle Central; frente á don José Durán. Alimento de primera. Cuartos espaciosos.

BORDING HOUSE
PROPRIETARY
Federico Novoa

Northern Railway Co. of Costa Rica

SERVICIO DE TRENES

San José á Limón y estaciones intermedias

Diario, excepto domingo: Mixto, sale 7.00 a. m.; Pasajeros, sale 9.00 a. m.
Domingo solamente: Mixto, sale 9.35 a. m.

Limón á San José y estaciones intermedias

Diario, excepto domingo: Mixto sale 8.15 a. m.; Pasajeros, sale 10.30 a. m.
Domingo solamente: Mixto, sale 7.10 a. m.

San José á Cartago y estaciones intermedias

Diario, excepto domingo: Mixto, sale 7.00 a. m.; Pasajeros, sale, 9.00 a. m.; 11.00 a. m. y 5.10 p. m.
Sábado solamente: Pasajeros, sale 3.00 p. m.
Domingo solamente: Pasajeros, sale 9.35 a. m.; 5.10 p. m.

Cartago á San José y estaciones intermedias

Diario, excepto domingo: Pasajeros, sale 7.15 a. m., 12.45 p. m., 4.17 p. m.; Mixto, sale 5.00 p. m.
Domingo solamente: Pasajeros, sale 8.10 a. m., 3.30 p. m. y 5.35 p. m.

San José á Alajuela y estaciones intermedias

Diario, excepto domingo: Pasajeros, sale 8.45 a. m. y 5.10 p. m.
Sábado solamente: Pasajeros, sale 3.00 p. m.
Domingo solamente: Pasajeros, sale 9.35 a. m. y 5.10 p. m.

Alajuela á San José y estaciones intermedias

Diario, excepto domingo: Pasajeros, sale 7.00 a. m. y 1.00 p. m.
Sábado solamente: Pasajeros, sale 3.30 p. m.
Domingo solamente: Pasajeros, sale 8.00 a. m. y 3.30 p. m.

Línea Vieja

El tren de pasajeros que sale de San José diariamente, excepto domingo, á las 9.00 a. m., conecta en La Junta con el tren otro sale de allí para Grápiles y estaciones Intermedias á las 2.40 p. m.

El tren mixto que sale de San José, los domingos solamente, á las 9.35 a. m., conecta en La Junta con el tren que sale de allí para Grápiles y estaciones intermedias á las 5.30 p. m.

Los trenes de pasajeros que hacen el servicio entre San José y Limón llevan un carro-salón en el cual se pueden reservar asientos con anticipación.

W. E. MULLINS, Gerente general.

AU PRINTEMPS

PARIS

Vista general de los GRANDES ALMACENES DEL PRINTEMPS

PARIS — Boulevard Haussmann, Rue du Hâvre — Rue de Provence, Rue Caumartin — **PARIS**

UNO DE LOS MAS HERMOSOS MONUMENTOS DE PARIS

EL ALMACEN EL MAS ELEGANTE Y EL MAS BARATO

¿Necesita Ud. informes sobre estos Almacenes Mundiales?

¿Necesita Ud. sus numerosos **catálogos** de todos los artículos que produce la industria francesa?

¿Quiere Ud. conocer sus **precios** siempre **fijos?**

Dirijase á nosotros, frente al Banco Anglocostarricense y obtendrá, absolutamente **GRATIS** esos datos.

Por cada 40 francos, tiene Ud. deecho al **PORTE FRANCO** de un paquete postal.

Agentes Generales en Costa Rica: L. ROJAS Y H. ROZZI

AVISO

Mientras subsista la interrupción del tráfico en el Ferrocarril de Costa Rica, esta empresa trasportará la harina de importación al precio marcado en la nueva tarifa general para la clase 2ª, ó sea: ₡ 0.17 por tonelada, por cada kilómetro.

En lotes de 20.000 ó más, se hará la rebaja acostumbrada de 25 %.

Administración del Ferrocarril al Pacífico, San José, enero 4 de 1909.

M. G. ESCALANTE F.,
Administrador General.

SAL KOSSOLIAN PARA EL GANADO

ABRE EL APETITO Y PURIFICA LA SANGRE

Tintas indelebles para marcar ganado

Ferretería **Macaya & Co.** esquina diagonal á Robert Hnos.

Relojería Suiza

de A. Chapatte

Acaban de llegar las mercaderías propias para regalos.

Surtido variado en joyas de todas clases, de oro, plata enchapadas de buenas clases alhajas con piedras finas etc. etc.

Precios baratos.

VENDO

por entero ó en lotes un terreno de 1000 hectáreas (1[illegible] mil) situado en una de sus extremidades á 5 horas á caballo de distancia de Alajuela y á hora de Heredia, conducen lo á cada una de estas ciudades caminos carreteros y en la otra extremidad á 2 millas del punto terminal actual del Northern Railway para prolongación tiene que surtir por dicho terreno.

La primera sección está situada en clima frío parecido al de Cartago y por su proximidad al interior está llamada á proveer de verduras, pastos, maíz etc. los mercados de San José, Heredia, Alajuela y Santo Domingo de Heredia; á un cuarto de hora de la finca hay estación de teléfono y escuela.

De Heredia y Alajuela se puede ir y volver á caballo en el día, con carreta se gasta un día de ida y otro de vuelta.

No hay río ninguno de consideración que pasar y aun con los últimos temporales no se interrumpió el tráfico.

Dar comodidades de pago, para una parte hasta diez años de plazo con el 6% anual.

Para cría de ganado es inmejorable el punto por lo verde de los pastos en todo el año y la ausencia de la garrapata.

Para precios y condiciones entenderse con el que suscribe en Barba.

FERNANDO ROTHE

LINEA HAMBURGUESA AMERICANA

SERVICIO ATLAS

NUEVO ITINERARIO PARA ENERO Y FEBRERO

Sarnia	16 de enero	Sarnia	6 de febrero
Prinz August Wilhelm	15 » »	Prinz August Wilhelm	15 » »
Sibiria	25 » »	Sibiria	22 » »
Prinz Joachim	1 de febrero	Prinz Joachim	8 » marzo

Hay vapor cada dos semanas para Colón y cada semana para Kingston. Todos los vapores tienen Camareros, para más detalles dirijanse á la Agencia, en San José ó en Limón.

San José 1ero de 1908. JOHN M. KEITH, Agente general

Banco de Costa Rica

Se vende el *Aserradero del Mojón*, con todas las maquinarias, enseres y demás efectos existentes en el local, en condiciones bastante ventajosas para que el comprador tenga como hacer un brillante negocio.—En el Banco de Costa Rica se darán detalles.—EL DIRECTOR.

Banco Comercial de Costa Rica

TIPOS DE CAMBIO

San José, 6 de Enero de 1909

	A la vista		A la vista
Londres	118½	París	118 ⅝
New York	123¼	Hamburgo	114
San Francisco	123¼	Barcelona	105
New Orleans	123¼	Jamaica	120

Mercedes Párraga de Domínguez

Ha trasladado su tienda frente á *La Avena*, calle de la Estación. Ofrece al público un surtido completo de mercaderías á precios reducidos. Especial cuidado en la confección de sombreros para señoras, señoritas y niñas, á la orden. Prontitud y buen gusto. Lindo surtido de sombrillas de algodón blanco, finas, adornadas con flores de colores para el campo y paseos.—8.—1 m. alt.

¿Quiere usted un reloj á su gusto? ¿Desea usted una joya primorosa ó un objeto de regalo?

Pues en el acto vaya á la Relojería y Platería de Vicente Palavicini frente á «La Alhambra.»

Esta casa desempeña la Agencia única de los famosos relojes «LA MAISONNETTE.»

PRECIOS EQUITATIVOS

Los mejores puros 10,000 diarios

GRAN FABRICA DE PUROS DE EGBERT MARCH

Precios equitativos

25 varas al Norte de la esquina N. E. del Mercado

The Scottish Union and National Insurance Co.

35 ST. ANDREW SQUARE, EDINBURGH
3 KING WILLIAM STREET, LONDON, E. C.

Capital: £ 6,000.000-00 (Seis millones Libras Esterlinas)

COMPAÑIA DE SEGUROS — SASSO & PIRIE, Agentes Apoderados

- - CONTRA INCENDIOS - - en Costa Rica

San José de Costa Rica, abril 7 de 1908.

American Saw Mill Machinery Co.

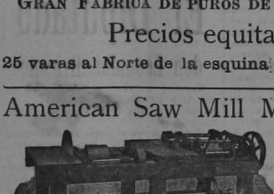

El surtido más completo de máquinas para aserraderos que se construye es el AMERICAN. Cinco tamaños de Aserradores Portátiles; tres tamaños de Aserradores Fijos; Cantoneadores, Recortadores, Cepilladores, Aserradoras de latas Máquinas de hacer Tejamaniles, Máquinas de Vapor y Calderas, Rondas Hidráulicas, y en fin, todo lo que se requiere en una instalación de aserrar maderas. Nuestra fábrica está á dos horas de Nueva York, de suerte que podemos hacer las exposiciones con prontitud por el puerto de Nueva York.

Pídanse Catálogos en inglés ó español á **Oscar Sittenfeld**, Agente General para Centro América.

A. Herrero & Co.

Ofrecen á su clientela un gran surtido de muebles de nogal tallado para salas, muebles de cedro para comedores, loza, porcelanas, cristalería, sillas de Viena, camas, persianas, y lámparas eléctricas; sábanas y fundas de lino á precios excepcionales, manteles, servilletas, frazadas, colchas, cortinas, toallas y todo lo necesario para menage de casa.

Visitad «El Siglo Nuevo».

ALMACEN ROMERO

Ha probado usted el mejor antipaludico conocido contra calenturas y paludismo? DE VENTA EN TODAS LAS BOTICAS á 65 CENTIMOS CAJA.—DEPÓSITO EN COSTA RICA: Boticas Francesa, Oriental y La Violeta, San José; Pirie & Co., Cartago; Botica Nueva, Limón; C. A. Shaw, Siquirres.

PILDORAS NACIONALES DE MEXICO

Este documento es propiedad de la Biblioteca Nacional de Costa Rica. Uso exclusivo para fines académicos.

La Corte de Cartago y sus paladines

II

El segundo defensor de la Corte escribió en *El Noticiero* y es anónimo. Pero como el estilo es el hombre, y como ya tuve oportunidad de leer el proyecto de sentencia que se imprime en la tipografía de Alsina, y por aquellas frases de «sólo Dios es perfecto», de que el asunto «es de naturaleza ético-jurídica», y por lo del «Jurado de Jerusalem», y los «hilantres de Atenas», todo lo cual supone vastos conocimientos en la historia del derecho Penal, he venido á barruntar que el proyecto de sentencia y la defensa de la Corte tienen un mismo origen.

Da principio al articulista por hablar de centroamericanismo, que no viene á cuento. No es para mí nuevo caso de encontrarme con unionistas de oportunidad.

Apunta el defensor la idea de que se modifique el pacto que dió vida á la Corte. Yo pienso que no es tan necesario alterar la institución, como cambiar su personal, lo que siguica dar fiel cumplimiento á las convenciones que la crearon. De mí sé decir que, por motivos que no son de este lugar, ví con disgusto el nacimiento de la Corte arbitral, huevo empollado en el nido y al calor del Aguila americana. Pero ya que se creó, debió habersela constituído de buena fé y con mejores elementos. El tratado relativo á la Corte es un trabajo admirable. Se ve que sus autores meditaron y trataron de aplicar á Centro América todo lo que se ha escrito sobre la materia, desde el proyecto de Goldschmit hasta las últimas conferencias de La Haya. No olvidaron sus signatorios las condiciones que deben concurrir en las personas llamadas á representar la justicia internacional de Centro-América. Según el artículo VI, la magistratura debía recaer en jurisconsultos de la más elevada consideración, tanto por sus *condiciones morales*, como por su competencia profesional.

¿Como han cumplido los diferentes Estados tan importante estipulación?

El Gobierno guatemalteco envió á la Corte un subordinado suyo, muy buena persona, más pedagogo que jurisconsulto, Ministro del señor Estrada Cabrera, y que cuenta entre las atribuciones de su elevado cargo, la de defender por la prensa á su jefe.

El Gobierno salvadoreño envió á Cartago un caballero respetable por sus años, á quien abonaba, á los ojos del Gobierno remitente, su fama de profunda sagacidad en cuestiones de política local.

El Congreso hondureño hizo recaer la elección en el Dr. Uclés, que en la magistratura de su patria representa lo que el señor Alvarado en la costarricense: significa la probidad.

Nicaragua constituyó magistrado al doctor Madriz, nombre sin mancha, que ha merecido la estimación de estadistas americanos y mexicanos, y cuyos antecedentes autorizan para decir que sabe sacrificarlo todo al cumplimiento de su deber.

Constituida así la mayoría de la Corte, el magistrado por Costa Rica tenía que ser el fiel de la balanza. Yo no conozco al señor Astúa. No tiene un nombre centroamericano, como para que pudiera fundar mis juicios en la opinión de Centro América. Sus amigos me dicen que es un buen catedrático de Derecho Penal, buen servidor del Poder Ejecutivo, y político sagaz, con notables aptitudes para las campañas electorales. Pero yo sólo sé que una respetable minoría parlamentaria, al oponerse á su elección como magistrado en el Congreso, hizo la disección de su vida pública. Remito al lector á lo que entonces se dijo en el seno de la representación nacional. En todo caso, tengo por muy respetables las opiniones de distinguidos profesores suyos, que antes y después del escrutinio de 19 de diciembre, han pensado que los actos de la Corte serían otros, si la presidiera don Ricardo Jiménez, ó don Leonidas Pacheco ó don Pedro Pérez Zeledón.

Repetido sea, como dirfa el paladín de la Corte: la subsistencia y la buena reputación de ésta, no dependen de que se modifique su constitución, sino de que se cambie en parte su personal, integrándola, no con subordinados incondicionales de los respectivos Gobiernos, sino con verdaderos jueces.

Dice el articulista que el Dr. Corleto ataca la integridad de los magistrados por Honduras y Nicaragua. No hay en el escrito del representante hondureño una palabra que autorice esa afirmación.

Tampoco es verdad que el Dr. Corleto censure al Presidente de la Corte por haber ejercido coacción sobre los magistrados Uclés y Madriz. El doctor Corleto nada ha dicho sobre el particular. Yo agrego que ni el señor Astúa, ni nadie, tienen poder bastante para ejercer coacción sobre las conciencias de los magistrados por Honduras y Nicaragua. Las irregularidades apuntadas por el abogado del Gobierno hondureño, no se han ejecutado con el voto de la minoría. Lo hecho, por consiguiente, no se llama coacción: tiene otro nombre. Como ninguna consideración ha de sellar mis labios, me reservo formular mi juicio sobre la conducta de los doctores Madriz y Uclés, cuando firmen, si llegaran á firmar, tal como está redactado, hasta con sus errores gramaticales, el fallo monumental que se imprime donde Alsina.

El defensor de la Corte dice por vía de comentario:

«Haciendo la traducción del párrafo anterior, se entiende: que después de tomada la votación, el Doctor Ilegó personalmente (por lo visto hay otro modo de venir que nosotros no conocemos).»

Cuando lo escrito tiene la suficiente claridad, se lee, no se traduce. Si el lector tiene que traducir, atribúyalo á que no sabe leer. Sepa también el articulista, que «venir ó llegar personalmente» es un pleonasmo, que no se usa para dar énfasis á la expresión. Tan legítimo es ese pleonasmo, como el conocidísimo de «lo ví con mis propios ojos». Así, yo podría, sin más peligro que la censura del articulista de *El Noticiero*, que por lo que escribe no me parece una autoridad en el idioma, yo podría escribir las siguientes frases pleonásticas: «He leído el proyecto de sentencia de la mayoría de la Corte de Cartago, y en él ví *con mis propios ojos* que los ponentes dicen *en lo tanto*, frase adverbial que no tiene sentido. También ví que los mismos señores ponentes escriben *potestas cognoscendi*, debiendo ser *potestatem*, ya que el sentido de la frase exige acusativo.

Pregunta el paladín de la Corte qué fué lo que el Dr. Corleto comunicó al Presidente Dávila. Pues fué el escrutinio de votos, que no sólo se publicó en un alcance de *La Información*, sino que era del dominio público el 20 de diciembre, como también lo eran todos los episodios de la sesión del Tribunal de Cartago, verificada el 19. Entre otras personas, don Miguel Barroza, mecanógrafo de la Delegación salvadoreña, á quien parece que un espíritu benévolo había advertido de que se trataba de votar el asunto sensacional, presenció desde una ventana del edificio de la Corte todo lo que pasaba en su seno. No necesitó el Dr. Corleto ser notificado oficialmente para trasmitir lo que pasaba al General Dávila. ¿Hay quien crea que las noticias privadas que pueda adquirir un litigante equivalen á la notificación?

El escrutinio de votos no es el laudo, por más que se nos diga en tono rogaño que sí lo es. No valen para probarlo ni la frasecita académica de que «el asunto es de naturaleza ético-jurídica», ni «el jurado de Jerusalem», ni los «hilantres de Atenas». Allí está el artículo XXIV de la Convención de Wáshington, según el cual lo que constituye la sentencia es la decisión del asunto, *con expresión de motivos*, en que se apoya lo resuelto. ¿Reune estos requisitos el simple escrutinio de votos?

La Corte no ha dictado el laudo; pero yo voy más allá: ni aun puede ya dictarlo, por falta de jurisdicción, á menos que las partes se la prorroguen. El término para sentenciar expiró el 28 de diciembre. La jurisdicción de todo tribunal de arbitraje tiene por único fundamento el pacto que la creó. Desde que dejan de observarse sus estipulaciones, cesa la jurisdicción del tribunal que debe á ellas su existencia. Todo esto es elemental en el derecho de las naciones, como también lo es la regla de que el fallo pronunciado por los árbitros, fuera del término que se les ha fijado para dictarlo, es nulo. Sin remontarme á los hilatres de Atenas, que no llega á tanto á mi erudición, me bastará invocar como autoridad, entre otras á que podrá referirme, la de Golschmidt en su Reglamento para los Tribunales de Arbitraje, presentado en 1874 al Instituto de Derecho Internacional de Ginebra.

Con que el proyecto de la Imprenta de Alsina no es laudo, y tiene todas las apariencias de un feto que no nacerá viable.

A. Skinner Klée

Sobre la Administración del General Guardia

Espero que muy pronto tendré el gusto de complacer á mi apreciable amigo el señor Director de *El Noticiero*, quien manifestaba ayer en su popular diario la esperanza de que quizá yo escribiría alguna vez la historia de la Administración del General don Tomás Guardia.

En efecto: en un librejo que tengo casi terminado, y que contiene los episodios de una vida, que es la vida vulgar en la cual no paramos mientes, y que sin embargo debiera ser la fuente á cuyos manantiales acudiéramos todos para extraer de ellos lecciones que á la masa total aprovechen, trato del período gubernativo de aquel jefe y amigo, para cuya memoria guardo yo un culto apacible y desapasionado, que tiene tanto del cariño como del respeto. No pretendo excitar la admiración hacia Guardia, sino solamente que se le haga justicia; y sobre todo, como la tendencia de mi librejo, del cual hablaba ayer uno de los cronistas de este diario, á quien leí en borrador algunos capítulos, es determinadamente docente, espero que se saque de los episodios que allí relato, ocurridos en aquella época política, la siguiente enseñanza que deben tener siempre presente nuestros hombres públicos: que no hay conciencia por recta que sea, ni corazón bastante escudado por la bondad de que Dios le dotó como virtud innégrita, que pueda resistir, sin caer en falta irreparable, la influencia perniciosa de un mal genio que se les ponga al lado, al cual lleguen á admitir en su confianza, y presten oído á sus falaces sugestiones.

Todo en la vida se encadena y se desenvuelve obedeciendo á las leyes de la lógica, que para todos los fenómenos del espíritu es siempre una misma. Dramas políticos ó dramas pasionales por idéntica ley son regidos; y el mal espíritu que pudo al fin perturbar el alma noblísima, casta y clemente de Alejandro el Grande, hasta contaminarla con el fango de bajas abominaciones, fué el que arrastró á Otelo, á ese hombre de corazón puro, de continente reposado, de talento esclarecido, *a free open nature*, como dice Shakespeare, á ahogar á la inocente Desdémona, apesar de su amor ferviente y puro, tan grande que se preocupa de asegurase, antes de darle muerte, de que estén abiertas para ella las puertas celestiales, cuando le pregunta con tierna entonación en la voz, si ya ha dirigido aquella noche sus preces al Eterno.

Si los hechos que relataré de la Administración del General Guardia tienden á eso: á presentar el testimonio de cómo caen las mejores naturalezas cuando obra en ellas el influjo de malos consejeros; y la memoria de mi respetado Jefe y amigo me lo agradecerá, porque de ella sacaré algo que puede ser de provecho para los hombres de la actual generación, y de ese modo, aún seguirá siendo útil á su patria aquel mandatario singular, que la amó fervorosamente como uno de sus mejores hijos.

Rafael Villegas

El Diputado don Leonidas Briceño

Regresó del Guanacaste, esto para nosotros apreciable y distinguido caballero, á quien saludamos antier noche.

Hablamos con el señor Briceño de la situación política de aquella provincia, y como el amigo es enemigo de reportajes, se limitó á decirnos que en todos los pueblos del Guanacaste ha sido bien aceptada la candidatura del señor Jiménez y que viene sumamente contento del resultado de sus labores políticas, por de tal suerte.

Celebramos el feliz regreso del señor Briceño y le saludamos cariñosamente.

Inundación en Matina

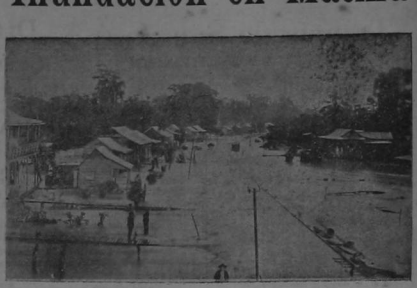

Población de Matina, inundada el 25 del pasado por las fuertes lluvias y el desbordamiento del río que lleva el mismo nombre que este pueblo.

Las aguas subieron en este lugar hasta seis pies y las corrientes arrastraron con casi todos los puentes de las casas.

En 1870 hubo en Matina otra inundación, pero no tan seria como ésta, según aseguran muchas gentes de aquella localidad, que fueron testigos del desastre de ese año y también del recién pasado.

La vista que damos fué tomada al principiar la inundación.

INTERESES GENERALES

Parroquia de Alajuela Año de 1908

INGRESOS

Turno en San Antonio.—Saldo recibido en efectivo del producto del turno efectuado el año pasado	₡ 57 50	
Banco de Costa Rica.—Dinero tomado al interés	1000 00	
Turno de Río Segundo.—Producto	404 80	
» del centro de la ciudad.—Producto	790 95	
» de Santiago del Oeste »	829 60	
» de Itiquis.—Producto	198 65	
Obsequio de Ciriaco Arroyo	30 00	
» » Damián Ulloa	30 00	
» » Tiódilo Sibaja	5 00	
» » Rafael Zamora	5 00	
Producto de la venta de ladrillo de mosaico	25 00	₡ 3376 50

EGRESOS

Gastos generales, intereses y timbres pagados al Banco de Costa Rica	₡ 89 60	
Varios préstamos del año pasado, dinero devuelto	934 40	
Banco de Costa Rica.—Efectivo que se le abonó	200 00	
Reparación del techo de la Parroquia.—Efectivo pagado	22 85	
Efectivo pagado por una campana de 13 quintales	646 00	
Reparación de la cúpula	51 00	
Trabajos en el Altoanno y desyerbas en las calles	106 00	
Repellos de la Parroquia	974 40	
Pintura de puertas y ventanas	50 00	
Reparación de puertas	30 00	
Construcción de un galerón para la bodega de la Parroquia	134 95	
Saldo.—Existencia en caja	137 30	₡ 3376 50

RESUMEN DE INGRESOS

Producto de turnos	₡ 2281 50	
» » ganado	70 00	
Venta de materiales	25 00	
Préstamo del Banco de Costa Rica	1000 00	₡ 3376 50

RESUMEN DE EGRESOS

Dinero devuelto por préstamos recibidos	1134 40	
Gastos generales	89 60	
Campana de 13 quintales, comprada	646 00	
Trabajos efectuados en la Parroquia	1369 20	
Existencia en caja	137 30	₡ 3376 50
Se debe al Banco de Costa Rica	₡ 800 00	
Efectivo existente en caja	137 30	
Saldo en contra de la Parroquia		₡ 662 70

El Tesorero,
Ramón L. Cabezas

El Tenedor de Libros,
F. Carranza F.

Alajuela, diciembre de 1908.

Viaje Presidencial á Limón

Entrevista con el señor González Víquez

Sus impresiones acerca del desastre en la línea férrea

Uno de nuestros redactores visitó ayer al señor Presidente de la República, que, como es sabido, fué á Limón para procurar que se facilitaran los medios de reparar los daños causados por el último temporal, tanto en la línea férrea, como en algunas fincas y caseríos, y de él tuvo los detalles que en seguida apuntamos.

El señor Presidente viene muy satisfecho del esfuerzo que hace la Compañía del Ferrocarril al Atlántico, por

EXPECTORANTE DEL Dr. VIOL
Cura la Tos — Dolor de Garganta — Ronquera
Bronquitis — Depresión de Pecho — etc., etc.
De venta en todas las Boticas y en la Botica LA VIOLETA

Este documento es propiedad de la Biblioteca Nacional "Miguel Obregón Lizano" del Sistema Nacional de Bibliotecas del Ministerio de Cultura y Juventud, Costa Rica.

HEMOS AUMENTADO
NUESTRO CAPITAL Á
¡¡¡Un millón doscientos cincuenta mil colones!!!
(₡ 1.250,000.00)

Nuestros clientes tienen libre acceso á nuestros libros y pueden verificarlo cuando gusten.

¡Hemos invertido más de cien mil colones!
en un Edificio para nuestras Oficinas para dar mayor comodidad á nuestros clientes, y CONTINUAMOS PAGANDO
INTERESES EN CUENTA CORRIENTE, á 6 % anual, y en depósitos á 5 d/v, 1 mes, 3 meses ó 6 meses plazo á razón de 7 %, 8 %, 9 % y 10 % anual.

En nuestro Departamento de Ahorros se puede abrir una cuenta con ₡ 0.25 y el tipo de interés es de 8 % anual.
NADIE paga los tipos que nosotros por letras de cambio.

BENNETT, ROJAS Y FERNANDEZ, Banqueros

NOTA. Recibimos todo cheque como efectivo y los de Gobierno con ó sin el páguese y comenzamos operaciones todos los días á las 8 a. m.

arreglar provisionalmente el camino para tránsito de de mercaderías de importación y exportación, y cree que á más tardar dentro de cuatro semanas podrá mandarse por esa vía el café para el exterior, y traer las mercaderías de moradas en la Aduana de Limón.

La Compañía del Ferrocarril establecerá puentes provisionales en los ríos que los han arrastrado, menos en Reventazón, donde están colocando *ondarívoles*, de suficiente resistencia, aun para soportar grandes pesos. Así es que el café se irá sin dificultad por allí, y el tráfico de las demás mercaderías se reanudará en breve.

Por otra parte, el material para el arreglo definitivo de la línea vendrá muy pronto, y los estudios para localizarla de nuevo en los puntos en que ha sufrido deterioro, se hace con la mayor escrupulosidad.

Muy satisfecho viene el señor Presidente del trato que la Compañía dá á los trabajadores que se ocupan en estas reparaciones. De hombres de color tiene la empresa ocupados en aquellas labores más de 300, y los del país son también numerosos. El jornal que se les paga es halagador, y la alimentación abundante.

El señor Presidente dispuso, en el puerto y en la línea, todo lo conducente á impedir que necesidades imprevistas de ningún género pudieran entrabar la marcha tranquila de las faenas en aquellos lugares, y que sus habitantes puedan carecer de nada, y dió con su presencia y sus consejos el impulso debido á los trabajos que van llevándose á cabo con actividad digna de encomio.

La incomunicación en que hemos estado con nuestro puerto del Atlántico, cesará, pues, dentro de pocos días. Esta noticia debe ser grata para todos.

Noticias
Sudamericanas

Arribo de cruceros

Valparaíso, 15.—Los cruceros arribaron esta mañana. Los oficiales manifestaron muy complacidos de la cordial recepción de que fueron objeto en Tacalhuano. La segunda división zarpó esta mañana para Coquimbi, donde permanecerá una semana reuniéndose en ese puerto con otra división para marchar juntas al Callao. El programa de festejos americanos principia esta tarde. Los marinos probablemente no bajarán á tierra durante la estadía en el puerto.

Conferencia

Buenos Aires, 15.—Progresan las negociaciones del tratado con Chile. Plaza conferenció ayer con el ministro chileno.

El tratado chileno

Río Janeiro, 15.—Progresan las negociaciones del tratado con Chile.

Notas políticas

Adhesiones á granel

Continúa el Licenciado Jiménez recibiendo á diario adhesiones de fernandistas de provincias. Ya se sabe que todas las directivas de este partido en los pueblos están de acuerdo para apoyar la candidatura Jiménez.

Otras reuniones

Los obreros civilistas de esta ciudad celebraron anteir noche una reunión en las oficinas de *El Cronista*. Estuvo bastante animada.

Programa civilista

Dícese que el civilismo organiza una reunión general para fines del mes y que en ella presentará su programa el candidato señor Iglesias

Candidatura Valverde

Persona seria y de respeto nos asegura que se está trabajando con empeño por lanzar la candidatura del doctor Valverde.

Y agrega nuestro informante: «Parece que en estos últimos días se han reunido los simpatizadores del Dr. Valverde, para tratar del asunto. Además, me han dicho, que don Francisco y don Nicolás Jiménez, están de acuerdo con esta causa».

Nosotros no respondemos por la veracidad de estos rumores.

Vida social
de la clase artesana

Fallecimiento

Falleció el honrado artesano, don Natividad Rodríguez Méndez, persona que gozaba de generales simpatías en todas las clases sociales. Su entierro fué ayer mañana y á él asistió numerosa concurrencia. Nuestro pésame sentido á sus familiares.

Ramón Rojas Fuentes

El entierro de este apreciable artista, que por espacio de 47 años prestó servicios en la banda militar de esta ciudad, estuvo muy concurrido, especialmente por la clase artesana. Hondo sentimiento causó la muerte de este humilde artista que deja una recomendable hoja de servicio.

Matrimonio

El artesano don Crisanto Alfaro contraerá en breve matrimonio con la encantadora señorita María Luisa Pérez, joven de recomendables dotes morales. Para ellos felicidad completa.

Enfermo

Se encuentra, aunque no de mucha gravedad, el carpintero don Alfonso Fonseca. Le deseamos pronta mejoría.

Rectificará

Molestia y grande ha causado á don Joaquín Mendoza la noticia que dió *La República* de que él, había asistido á la reunión que tuvieron los civilistas el lunes en la noche. Sabemos que el señor Mendoza rectificará la noticia y aprovechará la ocasión para manifestar sus opiniones políticas.

Informes diarios
de la Línea de Limón

Por diferentes conductos hemos tenido estas noticias de la Línea de Limón.

A la Indiana

Los trenes llegarán á la *Indiana* en la semana próxima.

A paso de tortuga

Los trajos de refacción de la Línea, entre Las Juntas y Turrialba marchan paulatinamente. En cambio de La Junta á Matina están muy adelantados.

Laguna

En la costa, en un lugar próximo á la desembocadura del Reventazón se formó una laguna, que mide no menos de 400 varas de largo por 60 de ancho.

Falta de peones

Escasean los peones para atender á las labores agrícolas en las fincas. Los propietarios ofrecen pagar salarios de dos colones diarios y alimentos.

Espérase una inmigración de jamaicanos.

Almacén Romero

ENERO
17
DOMINGO

Crónica

El Dulce Nombre de Jesús, San Antonio abad (Pardo de los cambiores), Santa Rosalía.

Sesenta modelos.—Nos han informado que Ud. es aficionado á la fotografía y que no la practica porque tiene que desembolsar dinero para comprar una cámara, alegando que el tiempo no está para hacer esos gastos. Pues la Cigarrería El Progreso de don Jorge Hine tiene dispuestos *sesenta modelos de cámaras para prestar*, entre las que puede escoger una con la que podrá tomar las vistas que quiera, sin que se le cobre *nada* por el uso de ella.

En *dos minutos* se le enseñará el manejo de la cámara que le guste, garantizándole que obtendrá con ella vistas tan buenas como las que hace un fotógrafo profesional,

Usted toma las vistas y nosotros nos encargamos por muy poco precio, de *desarrollárselas é imprimírselas.*—10 v.

Equivocación.—El club que el Ejecutivo ordenó clausurar en Santo Domingo de Heredia fué el «Benjamín Franklin», no el «Centro Social», como equivocadamente informamos.

Francesitas.—Volvieron de Panamá sin novedad, y sin parar mientes se dirigieron á «La Europa», donde se refrescaron y comieron sabrosos dulces. Y después... otros clientes de Castels estrenaron los cocinitas con una cena, pero qué cena! Realmente «La Europa» será siempre visitada por todo el mundo, como que es la mejor.

Buen gusto.—Ayer pasó por nuestras oficinas una mujer envuelta en una atmósfera de perfume; trascendía aquel olor! Y saben dónde compró el delicado perfume y los frescos polvos? En la Botica Nacional del Paso de La Vaca, la que ha recibido un surtido de perfumes de las más recomendadas casas de Europa.

Ecos y notas

Viaje postergado

Con motivo de tener una niñita un poco delicada de salud, el señor Presidente de la República y su señora esposa han transferido para la semana entrante su viaje á Barba.

Carneggie para Costa Rica

La prensa americana anuncia una próxima visita del filántropo norteamericano, Mr. Carneggie, el que donó los cien mil dólares para construir el Palacio de la Corte de Cartago.

De veraneo

La distinguida familia del primer Redactor de este diario, General don Rafael Villegas, veranea en el pintoresco pueblo de Santa Ana, donde se encuentra desde hace días.

España al día

En favor de los damnificados

Madrid, 15.—Maraita y otros del comité de la *Unión Liberal*, publican un manifiesto aconsejando apoyar al bloque. La función en el Teatro Real, á beneficio de Italia, estuvo brillantísima, habiendo producido setenta mil pesetas. En sufragio de las víctimas de Italia se celebraron funerales en la Catedral, con asistencia del Rey, Infantes, Gobierno, diplomáticos y numeroso elemento oficial. El Embajador de Italia manifestó su agradecimiento. Llegó Sol y declaró que no se moverá del Senado, mientras se discute el plan de administración.

Notificaciones

Palmas, 1.5—La Mala Real inglesa notificó á los consignatarios que retirará los vapores de Canarias, en señal de protesta contra el proyecto de comunicaciones. La Trasatlántica las otras compañías, eligiendo á Madera y Cabo Verde para puertos de Escala.

Se marchó á Manila

Barcelona, 15.—Antonio, hijo de Maura, marchó á Manila en un trasatlántico.

Varias noticias

Alicante, 15.—La corista René entregó valiosas alhajas á su amante, joven distinguido sudamericano, para que las diera á un joyero para que las arreglara. El amante se fugó llevándose las alhajas. La corista lo denunció.

—En varias redacciones de periódicos se han recibido paquetes postales conteniendo proclamas de revolucionarios españoles, impresas en Portugal.

—El Alcalde Ripoll telegrafió al Gobernador en solicitud de víveres, por hallarse el pueblo bloqueado por la nieve.

Soria, 15.—Un sujeto vió un cuerpo flotando en el río. Se arrojó á salvarlo y al llegar á la orilla, descubrió que era el cadáver de su madre, que se había suicidado. El sujeto se encuentra postrado á causa de la impresión.

—En el Congreso, Benítez Lugo acusó al Alcalde de Segovia de haber contratado á empleados de consumos para que asesinaran al Director del Registro de Pedrezuela: pidió que se ventilase el asunto. Figueros contestó que será nombrado un juez especial para el caso. Unigues atacó al ferrocarril vasco-castellano; dijo que la Compañía, bajo apariencias de garantías imaginarias, estafaba á muchos infelices.

Cádiz, 15.—Centenares de emigrantes embarcáronse para Argentina.

Cartagena, 15.—En el desafío entre el Director de «La Mañana» y el Director de «Tierra Otcida» á consecuencia de una polémica periodística, ambos resultaron heridos.

IMPRENTA ALSINA, SAN JOSÉ

La nota negra del día
Suicidio de un Sargento de Policía
Un Redactor en el lugar del acontecimiento

Ayer, á las 7 y 30 a. m. se suicidó en el pueblo de Curridabat, disparándose un tiro de revólver en el cielo de la boca, el señor Francisco Amador, sargento de policía, de alta en la ciudad de Cartago.

El suicida

Tenía 40 años de edad y era oriundo de aquel pueblo. Sus padres son: don José Amador (muerto) y su madre doña Basilia v. de Amador. Francisco contrajo matrimonio con la señora María Sánchez, que falleció hace siete años, del cual matrimonio hubo una hija, Virginia, que hoy tiene 15 años de edad. Esta joven se educa en la ciudad de Cartago y de ella tenemos buenas referencias.

Hizo ayer tres años que Amador abandonó su pueblo natal y se trasladó á Cartago.

El suicida fué un tipo de agradable fisonomía y su familia es una de las principales y mejor acomodadas.

Antecedentes

Hace algún tiempo que Amador sufría de ataques de nervios y la neurastenia venía minando su ser.

Ultimamente adquirió un carácter extraño; buscaba la soledad y rehuía completamente el trato con las gentes.

Hace un par de meses que el suicida se puso al cuidado del doctor Barrionuevo, quien lo curaba por neurasténico.

Cuenta el Dr. Barrionuevo que Francisco daba muestras de desequilibrio mental y refiere que el enfermo tomó monomanías tales, como creer que su corazón le iba á saltar del pecho, los ojos de las órbitas y que las venas le reventarían.

Estos accesos de locura le daban al suicida con suma frecuencia y hubo momento en que llegó á desesperarse de manera tal, que sus movimientos nerviosos y modo de ser daban miedo.

Don José Amador, padre de Francisco, falleció á consecuencia de parálisis nerviosa, enfermedad que ya iba también apareciendo en el organismo del suicida. El señor José Amador sufrió, además, de neurastenia.

Acto de locura

El lunes último, Francisco sintióse mal y comunicó á sus familiares que iba á morir. Hizo llamar al Cura de la localidad, se confesó y comulgó con santa devoción. Más tarde le vió el médico señor Barrionuevo, quien informó á la familia del suicida, que la enfermedad de este no era de carácter grave aunque sí, de algún cuidado.

De ese día en adelante, á Francisco no se le quitó de la mente la idea de que le iba á saltar el corazón é iba á morir repentinamente.

Es de advertir, que Francisco nunca hizo demostraciones de encontrarse aburrido de la vida, ni jamás se le oyó hablar de suicidio.

Madre é hijo

A las 6.30 de la mañana de ayer, doña Basilia se acercó á la cama de Francisco, su hijo, y le dió á tomar la medicina recomendada por el Dr. Barrionuevo, la que aquel el suicida de mala gana. Momentos después le ofrecieron un vaso de leche, que no quiso tomar.

Doña Basilia dejó el enfermo, aparentemente tranquilo y se retiró á sus quehaceres domésticos.

Qué hizo Francisco en este intermedio?

Momentos después de ausentarse doña Basilia, Francisco se levantó en paños menores y se dirigió á un departamento próximo.

En estos momentos la hija de Francisco, la señorita Virginia, que se dirigía á la calle, vió á su padre que buscaba algo en un armario, pero á la joven no llamó la atención este detalle y siguió adelante.

Francisco tomó del dicho armario su revólver y se acostó envolviéndose completamente con las cobijas.

El hecho

La madre de Francisco encontrábase lávando en el río «María Aguilar» que corre próximo á la casa donde ocurrió el acontecimiento.

La señora oyó una detonación de arma de fuego y se dirigió apresuradamente á su casa y luego al departamento que ocupaba Francisco, al que encontró perfectamente arropado. Le llamó y como no le respondiera, se acercó á la cama y levantando un poco la colcha con que el suicida se cubrió la cabeza, vió que éste dormía al parecer y tapándolo otra vez salió de aquel lugar y fuese al río á continuar su tarea.

Voz de alarma

La señorita Virginia, que se encontraba de visita en casa de un su familiar que vive por allí cerca, oyó también la detonación y regresó inmediatamente á su casa.

La joven entró al cuarto de su papá, y acercándose pausadamente al lecho que reposaba éste, notó con gran sorpresa, que las ropas de la cama estaban ensangrentadas.

Virginia levantó con cuidado la colcha que cubría la cabeza de su padre y al ver que éste derramaba abundante sangre por la boca, pidió socorro y á su llamamiento acudió su abuelita, la señora Basilia, otros familiares del occiso y algunos vecinos, que prestaron á aquella atribulada familia los primeros servicios.

Después del hecho

Centenares de curiosos presentáronse inmediatamente en el lugar del suceso.

Nadie, absolutamente nadie, se atrevió á tocar el cadáver del suicida hasta que el Juez no lo ordenase.

El cuerpo encontrábase boca arriba y el cuello para abajo perfectamente arropado, con los brazos dentro de las cobijas.

La mano derecha le salía un poco de las ropas que cubrían el cuerpo, y junto á ella encontrábase el revólver de que Francisco hizo uso para poner fin á sus días.

Este revólver, según lo examinamos después, es de marca Smith & Wesson, calibre 38 y de propiedad nacional. En la mazorca habían tres cápsulas: una usada, otra amarillada y la tercera en buen estado. La amarillada era la primera, en la dirección que corre la mazorca, lo que demuestra que el suicida tiró del gatillo del arma dos veces, errando, por consiguiente, la primera.

El Médico del Pueblo

A la 1 y ½ de la tarde se presentó el Médico del Pueblo, Dr. Barrionuevo, en el lugar del suceso, y el Alcalde 3º señor Gómez, un cuarto de hora después.

A presencia del señor Alcalde, el médico forense examinó el herido, que presentaba una lesión en el maxilar superior, producida por proyectil y otra herida en la coronilla de la cabeza, por donde salió la bala.

El proyectil se encontró introducido en la parte de madera de la cabecera de la cama.

Opina el señor Barrionuevo que la muerte de Amador tuvo que ser instantánea.

Gestiones de la Justicia

El Alcalde señor Gómez levanta activamente la información del caso y en su poder se encuentra el arma con que Amador se quitó la vida.

El cadáver del suicida será sepultado hoy en el Cementerio de Curridabat.

Paz á sus restos.

Nota

El agente de Policía de Curridabat, persona muy apreciable y querida en aquel pueblo, es hermano del suicida, y especialmente por él, á quien conocemos y estimamos, sentimos de todas veras tan terrible desgracia.

¡AH, LOS DIENTES!

¿Quién no los necesita? Nadie tenga miedo en cepillar su dentadura. Con ello ningún daño puede ocurrirle. En cambio, con no cepillarla, es infinito el número de cambrones que las personas se procuran. ◆ La poor dentadura natural, estando limpia, es un millón de veces preferible á la dentadura artificial más artística. Esto lo saben de sobra los pobres tributarios del dentista. ◆ Y pensar que casi todos sólo dedican á la dentadura de sus dientes 5 ó 10 minutos al día! Es decir, el 0.5 por ciento del tiempo que casi todos sólo dedican á la dentadura de sus dientes 5 ó 10 minutos al día! Es decir, el 0.5 por ciento del tiempo que dedican al aseo. ◆ Pida Ud. PASTA, LIQUIDO, POLVOS y un frasco de ALBALINA, que es el dentífrico por excelencia, que se procurará por la BOTICA FRANCESA, superiores á cualquier otra en su clase, y preparados con sustancias antisépticas de las más modernas. ◆ Pida Ud. PASTA, LIQUIDO, POLVOS y un frasco de ALBALINA, que es el dentífrico por excelencia, que se procurará por la BOTICA FRANCESA, superiores á cualquier otra en su clase, y preparados con sustancias antisépticas de las más modernas. ◆ Pida Ud. PASTA, LIQUIDO, POLVOS y un frasco de ALBALINA, que es el dentífrico por excelencia, que se procurará por la BOTICA FRANCESA, superiores á cualquier otra en su clase, y preparados con sustancias antisépticas de las más modernas. ◆ Los dientes de nuestra boca, si no son venenosos,

Use Ud. también los afamados CEPILLOS ALBALINA, que son por su calidad y estructura, el complemento de aquellos dentífricos. Se dan mientras grada de PASTA ALBALINA, en la

Botica Francesa

Este documento es propiedad de la Biblioteca Nacional de Costa Rica. Prohibida su reproducción sin autorización de la Biblioteca Nacional de Bibliotecas del Ministerio de Cultura, Juventud y Deporte

Justicia al mérito

Digna de encomio es la conducta de los señores don Fulgencio Víquez, Agente 1º Principal de Policía, y de don Juan Campos, Comandante de la 2ª Sección, autoridades que hacen respetar la ley y al mismo tiempo conceden la expansión necesaria en fiestas que como la de anteayer, en Alajuelita, son la nota más brillante de lo que pueden la bondad y el talento unidos. No hubo ni un juzgamiento por faltas de policía. ¡Qué diferencia del año pasado!—P. L. S.

Notas
de los pueblos
COSAS de un Corresponsal

Santa Ana, 14.—Oh, con los corresponsales chuscos! El que tiene aquí *El Noticiero* informa — equivocadamente, por supuesto—que caballos flacos pastan en lugares públicos. *Eláco* debe tener el Corresponsal su criterio y *flaca* su conciencia al pretender molestar á las autoridades con cuentos y chismes que no tienen nada de cierto.

Y agrega el tal Corresponsal: «La Junta de Educación no recibe ni 5 céntimos de multas de policía» Claro, como aquí las gentes no cometen faltas para ser castigadas. Esto indica, señor Corresponsal, que los santanecños somos morales, buenos y trabajadores.

¿Que la policía sólo se ocupa del cuido y amaestrar bestias de los Coroneles? Cuál caña?

No conozco á ningún Coronel que viva por estos lugares ni nunca he visto á los guardianes en las funciones á que se refiere ese Corresponsal.

Te conozco, pájaro... (Corresponsal) y sé lo malo é intrigante que eres; deseas las divisiones locales, pero no lo conseguirás. Y hasta otra. — Corresponsal.

Noticias varias

Pacaca, 14.—Corre el rumor en ésta, que el ilustrado y querido padre Garita ocupará esta parroquia, que por motivos de salud dejará vacante el Presbítero señor Tobías Barquero.

Sentimos la retirada del señor Presbítero Barquero, pero nos alegra que sea el padre Garita quien lo venga á reemplazar.

—Don José Solano B., nos ha participado, que pronto hará una gira por las principales montañas de la República en busca de *caza mayor*. Son muchas ya las aventuras que este señor ha tenido con los tigres y otras fieras. Buen éxito deseamos al amigo Solano en su peligrosa empresa.

—Don Miguel Monge se ha hecho cargo de la Agencia de Policía de Tabarcia. Bien por los vecinos de aquel lugar.

—Contamos con una Municipalidad progresista; que no dudamos hará algo por establecer una filarmonía. El joven Morales R., quién representa ese honorable cuerpo, es persona de gusto y lo suficiente entusiasta para pensar en hacer gestionea con sus compañeros en este sentido.—Corresponsal.

Fabio Baudrit
y
Víctor Vargas Q.
Abogacía, Notariado
Ofna: contiguo á la Junta de Educación

La Educación
Sociedad Librera de San Jose
M. V. BLANCO y Co.

En esta acreditada Librería se encuentra el mejor surtido de obras nacionales: La Cocina Costarricense, por doña Juana de Aragón: Tratado de los Bueyes, por A. Brenes Córdoba, etc. etc., lo mismo que un buen surtido de papelería.—Se reciben órdenes de sellos de hule, de imprenta, encuadernación y fotograbado. Los trabajos de litografía se atienden con prontitud y esmero.—Siempre hay surtido de las célebres plumas de fuente PARKER.

VENDO

300 cajuelas de semilla de zacate de guinea cosechado aquí. Lo doy puesto en San José á precio reducido, al que tome en partida grande.—ADOLFO DE LEMOS.
Orotina, noviembre de 1908.

LA MEJOR MAQUINA DE ESCRIBIR EN EL MUNDO Y LA MAS BARATA

Aseguro que no existe otra de su especie que posea las mismas ventajas. Para convencerse véase en mi oficina, 200 varas al Oeste del Cuartel Principal. Es una novedad de invención muy reciente, y no hay persona que al verla funcionar no quede sorprendida de tan admirable adelanto en máquinas de escribir.

También ofrezco al público máquinas de coser, cocinas de hierro, hachas de la mejor calidad, toda clase de artículos de zapatería y otros, que puedo ofrecer á precios muy reducidos, por ser agente de sus respectivos fabricantes.

Héctor Calvo

Dr. M. FISCHEL
Dentista Americano
Despacha en la casa, frente al Correo.

Nueva remesa

Ha recibido «La Educación» Sociedad Librera de San José de M. V. Blanco & Cº, de las ya muy conocidas plumas

PARKER
NON-SEMUINE WITHOUT THIS SIGNATURE ON THE BARREL
FOUNTAIN PEN
Sells because it Excels

Se dan á prueba por ocho días Es la mejor garantía.

Dr. T. H. PRESTINARY
Horas de consulta: — De 11 a. m. á 1 p. m. solamente.
Despacho: — Casa contigua al Teatro Variedad 1.

PLATERÍA-PARÍS
Frente al Parque Fernández y al Banco de C. R.
Fábrica de alhajas sólidas y artísticas, trabajadas á satisfacción del más exigente.—Elegantes monogramas en esmalte y toda clase de grabados. Compra,ore de alhajas desuetidas.

DERMINA
ALMACEN ROMERO
Restaurante para los noctívagos

He trasladado mi hostería á la hermosa casa que ocupaban *las francesas*, esquina de Cuesta de Moras, al lado del establecimiento «La Competencia», donde encontrará mejor servicio mi distinguida clientela.

Hay comedores reservados para las personas discretas, y para comidas y cenas especiales, ordenadas con anticipación.—Julia Robles.—14 —10 v.

Dr. VICENTE CASTRO
Médico-Cirujano
Horas de consulta:
De 9¾ á 12¼ a. m. de 1½ m. á 4 p. m. y de 7 á 8 p. m.
Despacho:
Contiguo al Club Internacional; frente al Correo.

DOCTOR ARREA
Médico oculista
Despacha todos los días de 8½ á 10½ a. m. y 12 m. á 5 p. m. en su casa de habitación, en los altos de la Botica de París, esquina opuesta á «La Cabaña.»

Emiliano Brenes Gutiérrez
—Pasante de Abogado y Notario—
Oficina: En las Arcadas del Teatro Nacional

Rafael Paut
Tacones de hule NAVY
Son los mejores
Calle 1a. Sur, número 448

Dr. F. E. FONSECA
Especialista en las enfermedades de los niños
Despacho: en la Botica del Comercio.
Consulta: de 8 á 9 a. m. y de 1 á 5 p. m.

Fábrica de Sellos de Caucho
"La Costarricense"
ALAJUELA, COSTA RICA
Gran surtido de fechadores de varias clases. Viñetas especiales, dibujos y tipos modernos para producir sellos elegantes. Materiales superiores. Ejecución rápida. Trabajo garantizado. Precios convencionales.
TEOFILO SIBAJA G.

LINDO Brothers —AZUCAR— DE FAMILIA
Para órdenes de Turrialba, Línea y Limón, dirigirse directamente á Juan Viñas. Para el interior únicos agentes,
W. STEINVORTH & Hno. — San José

W. STEINVORTH & Hno.-Limón
IMPORTADORES
Almacén de Abarrotes y Géneros

FERROCARRIL AL PACIFICO
AVISO
Para mayor comodidad de los viajeros, de esta fecha en adelante queda modificado el itinerario de trenes en la División de Esparta, en la forma siguiente:

Nº del tren	Estación de salida	Hora de salida	Estación de llegada	Hora de llegada
9	Esparta	9 a. m.	Puntarenas	10¼ a. m.
10	Puntarenas.	8½ a. m.	Esparta	10½ a. m.
11	Esparta	4 p. m.	Puntarenas	5½ p. m.
12	Puntarenas	3½ p. m.	Esparta	5½ p. m.

Administración General del Ferrocarril al Pacífico.—San José, 23 de noviembre de 1908.—M. G. Escalante F., Admor. Gral.

SAL SOL
Remedio para curar los animales que orinan sangre, los que estén asoliados, flacos ó con garrapatas.
Depósito por mayor y detal: Botica Francesa. Unica legítima
ADOLFO DE LEMOS

Lotes en la Capital
Se ofrece la ULTIMA OCASION de comprar un buen lote para construir, en el centro de esta capital. El solar situado detrás de la Segunda Sección de Policía, á las 300 varas al Sur del Mercado, 100 al Este del edificio escolar "Mauro Fernández" con frente á tres calles, se ha dividido en lotes qué se venden con comodidades para el comprador.
Para precio y condiciones entenderse con
MAXIMO CHAVES

Restablecimiento
de la comunicación con Puntarenas
Transporte de pasajeros y equipajes entre Río Grande y Esparta
Tengo el gusto de ofrecer al público, y especialmente á las familias que desean concurrir á las próximas fiestas de Puntarenas, mi nueva Empresa de Transportes entre Río Grande y Esparta. Cuento con gran número de bestias de silla y carga, de superior calidad. Atiendo personalmente el negocio y me hago cargo de la conducción de familias, en las mejores condiciones de comodidad y rapidez, á precios módicos.
Cuento con remontas á la orden en San Mateo y en la Boca del Monte.
CARLOS PATIÑO

El Gallito
Gran fábrica eléctrica de café, chocolate y pinolillo preparados y compuestos bajo el sistema CORONADO. Depósito permanente de azúcar de primera, segunda y tercera, lo mismo que de manteca de varias clases y la famosa harina Gallito. Se tuesta café á particulares.—MIGUEL CORONADO.

A plazos y sin intereses
Solamente la cuarta parte al contado
Vendo lotes para construir situados en las calles 1ª, 3ª y avenida central y en iguales condiciones facilito la madera, de muy buena calidad para construir en esos lotes.
JOSE M. PAEZ
Oficina: casa de doña Lucina de Páez

AVISO IMPORTANTE
El éxito obtenido en los días de venta á precios reducidos de las máquinas de escribir "Remington", me animan á continuar esta venta por este mes **solamente** á ¢ 50 por máquina al contado y á ¢ 60 con condiciones ventajosas.
También ofrezco una "Hammond" por ¢ 175. Vale ¢ 250.
Una "Smith Premier" por ¢ 125, vale 225.
Una "Blinckinsberfer" por ¢ 40, vale 75.
J. E. CLARK & Cía.
Bajos de doña María de Argüello de Vars (Contiguo al Gabinete Optico de M. H. Salas.

Gabinete Eléctrico Dental
Dr. B. MARICHAL MORA, CIRUJANO ✦ DENTISTA
Universidad N. de Colombia, Facultad Médica de Costa Rica y Universidad de la Habana

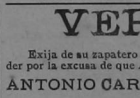

Hace todos los trabajos de la boca por medio de la electricidad, sin peligro y con éxito en las operaciones. Dentaduras de puente (dentaduras sin chapa). Extracciones sin dolor por medio de anestésicos inofensivos (Wilie, Wilson, Alvarado) y por la *anestesia general* del Sommelier mo, método del doctor Rolland, de París. Las extracciones con el Sommelier se hacen bajo la inspección médica del doctor Toledo López. Desinfección y esterilización eléctrica de los instrumentos.—Instalación dental eléctrica, la más completa, la más moderna.
Horas de despacho:—7 á 11 a. m. y 1 á 4 p. m.—De noche: de 7 á 8.
Oficina: Bajos de la casa de don Pepe Durán, frente al doctor Toledo López, esquina S. E. del Parque Central.

VER Y CREER
Exija de su zapatero la mejor calidad en los materiales y no se deje sorprender por la excusa de que AQUI NO SE IMPORTA ESO.
ANTONIO CARBONI en su Almacén de Materiales
tiene el mejor surtido de cueros y útiles para zapatería, especiamente CHAROLES. No compre antes de visitar este establecimiento.

Trasbordo por el Pacífico
Empresas de bestias de Barth y Muñoz
Ofrecen su servicio entre Río Grande y Esparta con trasbordo en el Hotel Francés de San Mateo. Ordenes telegráficas; en Esparta: Francisco Muñoz; en Río Grande y Orotina: Barth.
Prontitud y esmero en el despacho de equipajes. Moderación en los precios.
Las empresas son atendidas por sus propietarios.

Guillermo Niehaus
—AGENCIAS Y COMISIONES—
Limón -- San José -- Puntarenas
Avisa á los señores exportadores de café, que en la oficina de San José tienen á su disposición guías de Ferrocarril para los envíos á Limón, donde será embarcado por la Compañía de Vapores que indiquen, con flete y gastos pagadero en el exterior.
Los exportadores que gusten consignar su café á esta Agencia, notarán un servicio activo y cuidadoso en los embarques.

Cigarrería EL PROGRESO
Por cada vapor se reciben cigarrillos
FLOR DE CUBA y otras acreditadas marcas de la Habana
Surtido fresco de Puros, Picadura, Breva y Cigarrillos turcos
El mejor te Ridgway — Betún Cobra — Discos Victor

Líbrese Ud. del calor. - Líbrese de la humedad. - Líbrese de un incendio.
Del 15 de noviembre en adelante podré celebrar contratos para la colocación — del — Fibrocemento - en cualquier - clase de obras.
Tejados, campanarios, domos, y cielos rasos artísticos y garantizados contra temblores.
Pida Ud. datos. — Pida precios. — Pida planos.
San José. ALFONSO IGLESIAS T.

Este documento es propiedad de la Biblioteca Nacional. Según Convenio Marco de Cooperación Académica de Bibliotecas del Ministerio de Cultura y Juventud, Costa Rica.